大同報
本日一大張
報費 市內一月 ……
發行所 大同報社 新京特別市六馬路三二號

確立日泰不可分關係
攻守同盟已告成立
兩國代表昨在盤谷簽字

【東京廿一日電】日泰攻守同盟條約、廿一日午前十時、在泰京盤谷、由坪上日本大使、遵日本政府訓令、與皮本泰國首相正式簽定該事、於是東亞新秩序建設上之日泰一體不可分之關係乃告確立、

該約在本月十一日、即由坪上大使與皮本首相、將其大綱商定妥當、双方意見既見一致、乃於昨日、日本政府、諮詢樞府、將國內一切手續辦完、而訓令坪上大使、正式訂立蓋印成立、關此在昨日午後二時半、日本情報局發表如左、

日情報局發表

日泰同盟條約締結在本月十一日、經坪上大使與皮本泰國首相交涉、原則的意見已見一致、其後擬定條約案文、交涉完全妥協、一切手續、亦經辦完、乃於本月廿一日午前十時(滿洲時間正午)、在盤谷由坪上大使與皮本首相兼外相、正式定立簽印矣、該條約內容如左、

條約內容

大日本帝國政府與泰國政府、認爲東亞新秩序之建設、爲興隆東亞唯一方途、且是恢復增進世界和平之絕對要件、乃以清除一切障碍禍根之堅固決意、而定立協定、條文如左、

第一條 日本國與泰國、互相遵重獨立及主權用爲基礎而設定同盟、

第二條 日本國或泰國、遇有與一或二以上之第三國、發生武力紛爭時、泰國或日本國、即以同盟國之資格、參加他方國、予以一切政治的、經濟的及軍事的方法之支援、

第三條 第二條之實施細目、由日本國及泰國有權限之官憲間、協議決定之

第四條 日本國及泰國、約定於協同遂行戰爭時、非依互相完全之諒解、不得與敵國停戰或講和、

第五條 本條約自簽定之時實施之、十年間有效、締約國於此期間滿期以前、亦可以適當時期、協議本條約之更新、

墨西哥空軍出動大西洋

【斯德哥爾摩廿一日電】據路透通信電稱、墨西哥政府於十九日發表、墨西哥空軍與美國空軍協力出動大西洋、

檳榔嶼卒被日軍攻略
更向南方繼續進攻中

【東京二十一日電】大本營陸軍部、二十日午後十一時五十分發表、馬來西海岸方面、日軍自十九日夕刻攻下檳榔嶼、

英侵略東洋根據地 完全陷落指日可待

【東京二十一日電】日軍占領之馬來半島西岸之檳榔嶼、乃是英人侵略東洋之政治的中心地、地有馬來半島中部地帶威爾斯里西岸對約六公里之一小嶼、面積約一百七十餘平方公里、約有日本之淡路島之半、人口約二十一萬、島上有一大都市、亦名檳榔嶼市、

該島於西歷一七八六年被英國奪取、英人即用作侵略東洋的根據地、至一八三六年、英人將馬來統制機關移至新嘉坡、以後仍以該島爲軍、政重要地點、該島之檳榔嶼港灣、尤爲交通要地、東洋通印度、歐洲、萬國船舶、皆在該港住停、爲必經之要路、且設有極大飛行場設備全近代化、飛行可通西貢、新嘉坡、盤谷等地、故該島又是航空路一大要衝地點、

今該島已被日軍占領、英國之空及海之中樞地點既失、無怪英國政治首腦人等、憂懼萬分、且該島一失、則新嘉坡、即瀕於危殆、英國之東洋侵略根基地、以該島與新嘉坡爲多、該兩處如全失陷則英國之東洋勢力即可全滅、英人之寶庫緬甸、一切物資、將如何剝取、故日軍之占領該島、意義亦大矣云、

敵艦落彈如雨

【華南〇〇基地廿一日電】日本華南陸軍航空精銳、廿一日乘絕好天氣、自晨即出動香港上空、痛攻殘敵、截至正午所偵察者、日軍一部有力部隊、已進出於香港島南部〇〇半島冒衝北方深水灣方面敵砲艦之猛烈砲火、勇猛果敢攻擊之中野忠准尉、對敵砲艦投以直擊彈、使其沈默、又哈皮、巴雷賽馬場附近於濛濛黑煙之中、展開激戰云、

印度問題 英國議論鼎沸

【里斯本廿一日電】印度問題、隨馬來作戰之進展漸成英國朝野論議之中心據倫敦路透電稱、保守黨少壯派已對蔡奇爾首相要求急速發表關於印度地位之首相聲明、此種意圖、係使蔡奇爾首相發表聲明、予印度以自治領之特別保障、如此則現在英印間之暗流將能好轉亦未可知、

猛炸菲島空軍基地

【里斯本廿一日電】紐約路透電稱、日本空軍、廿日晨又轟炸菲島加維泰航空基地約十分間云、

確信日泰締結同盟 定能達成崇高目的
坪上大使皮本首相致詞

【盤谷廿一日電】日泰攻守同盟條約之批准交換、廿一日午前十時(盤谷時間)於盟邦首都盤谷嚴肅舉行、日本坪上大使與泰國皮本首相、各於條約並交換公文書上簽字蓋印、於是日泰友好親善關係、更築成强固之基礎矣、

△坪上大使致詞 本日以最神聖且壯嚴之儀式簽訂日泰兩國間之同盟條約、此種日泰友交史上劃期的事實、洵堪慶祝、本同盟條約之成立、實可稱爲亞細亞精神結成之一大歷史的事實、意義極大、確信泰國、依本同盟之締結、以一心同體之精神、定能達成其崇高目的、

△皮本首相致詞 本日締結之日泰同盟條約、對於日泰兩國國交上有極嚴肅之意義、追想兩國親善關係、已亘數世紀而不變、且更形緊密、按今之國際情勢言、必須於大東亞建設新秩序並實現共榮圈、進而恢復世界平和、余確信本同盟對於東洋和平及其堅實發展有所貢獻、並切望兩國希望東亞和平與繁榮之目的能得達成云、

將領昏聵無能 英在東亞軍首腦將更迭

【上海二十一日電】據達到當地之情報稱路透軍事評論記者報稱東亞之英國軍首腦部、將有相當之更迭、其大旨如次、馬來敗退之情形、殊屬遺憾、在東亞之英軍首腦部、非常缺陷、藉此可知、故當與美國陸海軍首腦之更迭同樣、須相當廣範圍之更迭、

銀翼連翩轟炸昆明 擊墜敵機五架

【越南〇〇基地廿一日電】廿日午後五時陸軍航空部隊發表如左、連日冒惡天氣攻擊雲南廣西兩省各要衝之日陸軍機、於廿日銀翼連續長驅昆明、予以空襲但此日於昆明上空與約有廿架之敵戰鬥機墜遭遇、作激烈之空中戰、約半小時確實擊墜敵機五架、日方亦有若干損害云、

日海陸兩軍緊密連繫下
制壓香港島周圍全海面

【東京廿一日電】大本營海軍部發表(廿一日午前十一時四十分)日本海軍部隊與陸軍部隊在緊密連繫下、猛攻香港島各砲豪及停泊港中之敵艦艇、現正制壓香港島周圍全海面云、

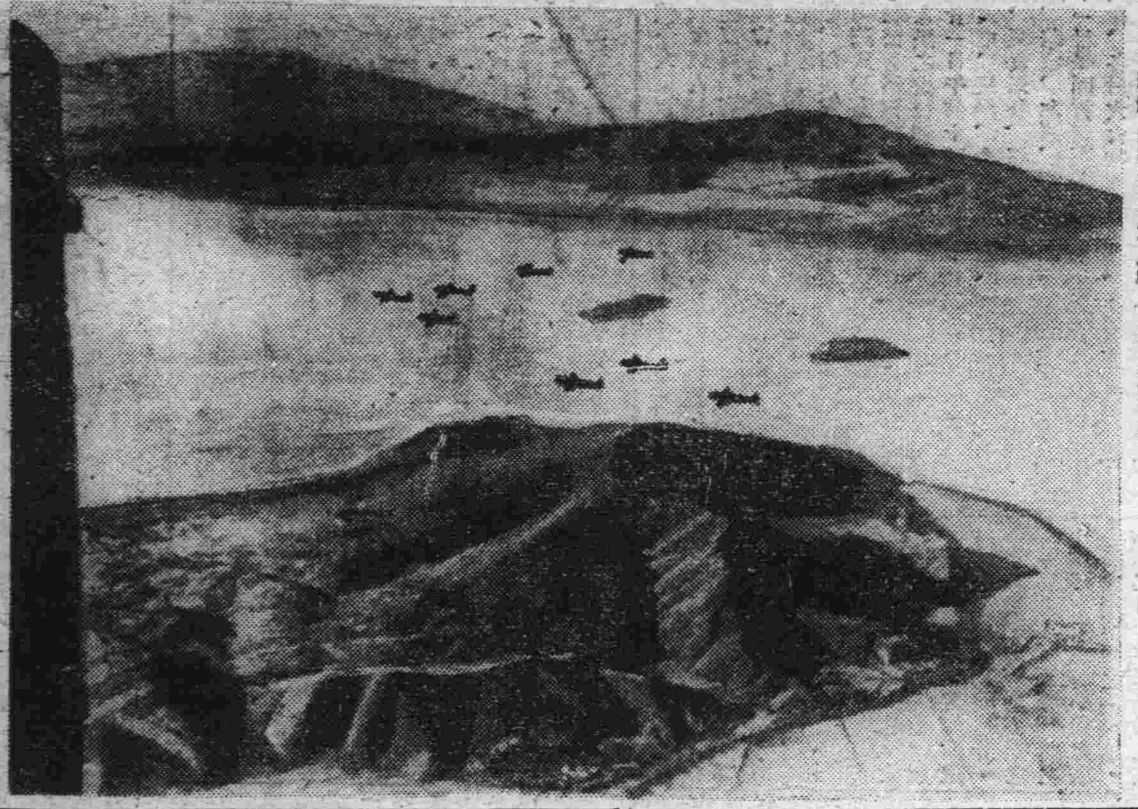

編隊就征途 日陸軍航空隊堅持粉碎敵陣之決意大舉出動爆炸香港

英雖反宣傳 難得泰民信賴

【上海廿一日電】據到達當地之報道稱、英國軍自蘭貢以泰國語放送向泰國民鼓動反政府罷業、但無何等效果、且泰國民之反英頗見激昂云、

駐日泰大使更迭

【盤谷廿一日電】泰國政府因日泰關係益緊密化、決派現外交次官狄烈達任駐日大使、廿日午後已通知盤谷日本大使館、又、現駐日大使寒那氏歸國後似將就任外交大臣云、

具現同盟精神 設置軍、經、文各委員會

【盤谷廿一日電】日泰兩當局、依據日泰攻守同盟精神、協議軍事、經濟、文化各分野之緊密提攜協力、前十五日兩國間已成立軍事、經濟、文化各委員會該等委員會已開始活動因此日泰關係、日趨友好緊密今後決向共同目的邁進云、

日爆擊隊繼續轟炸 馬尼拉附近飛行場

【西貢廿一日電】廿一日晨馬尼拉放送稱、日本爆擊隊、廿日白晝猛炸馬尼拉北方七十哩之達爾拉克及南方尼克拉斯、非爾得兩飛行場並卡維送基地、據稱被害極大云、

海軍協力攻擊香港 敵軍胆寒潰竄

【華南〇〇廿一日電】因日軍勇猛攻擊、英侵略東亞根據地之香港一失、則該地帶英軍儼如袋中鼠矣前十一日日海軍掃海部隊冒烈風、敢行壯烈之開啓作業、無數小艇、不顧對岸之槍林彈雨、逐次將機雷處分完畢、俾攻擊部隊易於進攻、尤其陸軍部隊由總攻香港之十八日至十九日、軍艦及大小艦艇一齊開砲、對敵自誇難攻不落之香港島西部要塞砲台星嶺及大小要塞軍事施設等集中砲火海空軍亦與之呼應、連續投下巨彈、敵軍爲之膽寒而潰敗、此次攻香港之日本海軍行動、悠然不撓與陸軍部隊協力呼應、制壓香港海面完全成功、敵軍已如袋中之鼠逃頭無路、日軍功績、實極偉大、

戰時經濟對策 假軍人會館協議 朝野要人等多數出席

自解放大東亞聖戰開始全世界爲之啞然失色、長期戰之條件、漸次順利展開、茲爲乘此良機確立滿日一體緊密經濟對策完成長期聖戰起見、爰於本月廿二日九時三〇分、假新京軍人會館舉開戰時經濟對策協議會、由張總理大臣武部總務長官以下的政府要人及各特殊會社代表等出席協議聖戰下之經濟對策

日駐美大使等 均安堵如恒

【東京二十一日電】據最近達到某方面之情報稱、努力迴避日美危機之野村來栖兩大使以下駐美大使館員、安然無事兩大使以下駐華盛頓之外交官、全部於大使館內保護、唯館員之家族、傭員等、則許可居住自宅、帶家族之館員、經美當局之特別辦法限於夜間、以護衛許可歸家、又因大使館與外部之交涉、已被遮斷、美當局於國務省與日本大使館間架設直通電話擔當連絡、以謀醫療、食糧之便利、紐館及美國各地之領事館員、均同樣在館內保護、此亦平安無事聞美國各當之日本外交官總數達一百九十名云

空襲湖北省 爆碎敵司令部

【〇〇基地二十日電】日軍荒鷲部隊、十八日午後三時四十分、以堂堂編隊急襲敵第五戰區司令部所在地老河口、(湖北省安陸北西十五公里)徹底粉碎該戰區司令部、(司令李宗仁)並城內外之軍事施設、收得極大戰果、全機悠悠歸還云、

期經濟政策圓滿遂行
全民團結向目的邁進
武部長官會見記者團發表談

武部長官二十日午後二時於長官室與記者團會見時對二十二日開催官民協議會、戰時緊急經濟方策要綱、第二次產業開發五年計畫海運問題及明年度預算等發表如左談話、

官民協議會、應付大東亞戰政府施政方針、前於省長會議並省次長會議時已加以說明二十二日、更招集將特殊會社首腦者、將舉開官民協議會、而行表明政府方針、以協力於政策之遂行、於該席上、特以此次決定之戰時緊急經濟方策、加以說明、以期今後經濟政策、得以圓滑遂行、總之須國民全體共同團結、而向目的邁進、各特殊會社、須昂揚特殊會社之精神能率精進綱紀肅正、以求事業之進展

△戰時緊急經濟方策 對此於官民協議會席上加以說明、對其內容擬詳細發表、該方策爲從速解決大東亞戰爭與日本協力之根本方針、對日期待物資實行考慮國內生產物資、於可能範圍內、向日本輸送本統制經濟之運用方式計畫擴充生產確保輸送力、政府確定物動金融財政物價等諸般經濟政策、與此關聯之滿鮮華隣接地域之緊密連繫、尤宜確守以共同運用目的以謀適正物資活潑交流、並期戰時經濟之確立是爲至要

△第二次產業開發五年計畫 大東亞戰爭勃發之結果、對計畫之一部、實有修正之必要、目下對第二次計畫之具體實行計畫、正行研究中、伴隨戰爭之進展、諸國情之適切方策、余思有檢討之必要、

海運問題、日滿華必要確保、物資交流、乃爲先決問題爲促該策之具體化、日本海務院特行派員從事緊密連絡、滿洲國對國內運籌船就中當口附近船舶之利用進行研究中、以求與陸上輸送力均行萬全

△明年度豫算 爲處大東亞戰爭勃發之事態並期第二次產業建設五個年計畫第一年度之遂行明年康德九年度預算業已通過十九日之臨時國務院會議近將上程參議府會議諮詢以俟皇帝陛下御裁可後、即可公布當該預算編成之際、政府當局、對處時局之要請、確立日滿華一體之高度國防建設體制之同時、並置重點於謀求國內民心安定、並鑑於時局決以徹底的節用主義而臨之、一方對關稅收入、營業收入之減收國內稅制之改革、而謀稅收入增徵、力圖公債依存度之輕減堅持健全之財政、結果一般會計、歲出入均爲八億二千三百四十萬圓、總額較本年度當初預算六億四千圓、增加一億七千四百二十餘萬圓、此乃特別會計預算之一部、自明年度起編入於一般會計、是以實際的觀之、較本年度預算稍屬減少、此外特別會計自本年度起增加一會計爲二十五會計歲入爲十七億五千萬圓、歲出爲十六億五千七百萬圓、較本年度當初預算歲入爲九千九百萬圓歲出爲一億百萬圓之減少、又一般會計之公債發行額、爲一億四千五百萬圓、較本年度一般會計、當初預算起債額及特別對策費並一特別會計起債額之三者、減少三千萬圓云、

緊要聲明 啓者敝人農安縣北門外天德香房內王孫氏年四十五歲守孀茲因有子王全志廿三歲自幼不務正業再四管教不改將家中衣物糧米偷盜一空又在外邊依天德香房名義搞挪浮借拐騙欺詐實在無法管束自登報後王全志在外邊無論發生何事及不法情形概與家中一概不負責任恐未周知登報聲明 農安北門外天德香房王孫氏啓

焚照聲明 敝人李玉棠領名地照一張坐落興隆堡村興隆堡屯屯基中則三畝四至東道南至城牆西至山根北至范克功 民國二十年間因匪變亂被焚今呈請輝南縣署補發新照外特此登報聲明週知 敝人李玉棠啓

失照聲明 敝人金寶山領名地照一張坐落興隆堡村金場溝屯屯基中則六畝四至東壕西孫姓南屯道北官道 民國二十年間因刀匪變亂不愼遺失除呈請輝南縣署補發新照外登報聲明作廢 敝人金寶山啓

失照聲明 啓者敝人張殿舉領名戶管一張地一段中則一畝五分下則三畝城則五分計五畝坐落輝南縣輝發城村長春堡屯四至東至買永貴西至譚萬清南至劉成玉北至大車道於大同元年刀匪之亂遺失除申請輝南縣公署補發新照外該戶管勿論落於何人之手作爲無效特此聲明 業主張殿舉啓

奉天 **女子打字專門學院** 招生
資格 國民優級以上學校畢業或有同等學力者
額數 普通班速成班招收新生各參拾名
年齡 十六歲以上廿五歲以下之女子
章程 入學詳章函索附郵即寄外城就學有宿舍
代書 打字會社組合各種文件迅速整潔定期不悞
本院畢業生如有未就職者希至急來函以便推薦
校址 因奉天大南關學校舍不敷占用現已遷至奉天市一心街四段七八(即在城內奉天省公署前通天街路西)

失照聲明 敝人張景祥領名地照一張坐落興隆堡村興隆堡屯屯基中則五分四至東道西河南董姓北劉姓民國二十年間因刀匪變亂不愼遺失除呈請輝南縣署補發新照外登報聲明週知作廢 敝人張景祥啓

緊要聲明 茲查胞弟高鳳亭與敝人業於康德二年之春間經族親中說析居各度惟胞弟高鳳亭因有不良嗜好時有放蕩行爲故此聲明無論伊在外如何行爲及銀錢貸借與敝人均無關係特此聲明 懷德縣陶家屯高鳳鳴啓

失照聲明 敝人邢德清沙連山等領名地照一張坐落興隆堡村興隆堡屯屯基中則一畝八分四至東至董姓西至張姓南至轎北至道民國二十年間因刀匪變亂不愼遺失除呈請輝南縣署補發新照外登報聲明作廢 敝人邢德清 沙連山啓

新式簿記招函授生 簿記學是現代社會急於需要的學術爲新進青年不可缺少的技能有志者可附郵票四分寄新京中央郵政局內設私書函箱第八四四號駐京大連銀行簿記講習會收即將詳章寄閱(但回信地址須詳細寫明)

強胃而又延年
慢性各症，尤其胃腸病最需維他命B₂，理研維他素係濃度V B₂複合體不論任何難癒腸胃各症亦可根本賦活復生，速日見癒，一面旺盛身體各器官的機能以得壯健身體。
結核性諸症，及諸虛百損—尤其衰弱身體亦皆以此理研維他素一劑，見其甦生的偉功，誠爲維他命劑中之標準品，獨占斯界的最高名聲也。
一〇〇片 三〇〇片 九〇〇片 各藥房出售
總批發處 股份公司 玉置商店 東京市日本橋區本町二丁目
VITAMIN B₂ COMPLEX
理研 維他素 VITAS 片

長安公寓啓事 啓者敝公寓前因被隣火延燒一部現已補修完竣內部煥然一新 銅床沙發電話煖氣俱備茲定本月二十二號重行開幕恐未週知特此聲明 新京四馬路新市場長安公寓主人鵬九啓

滿光打字學院 新京市西四道街大經路南道東紅樓
(招生) 歲末正是女子求職的好機會
非常時局下的女子應當以職業報國現在歲末放假時期正是求職的好機會女子者以打字爲最適用本院爲便利女子職業特於歲末招生備有宿舍食宿方便並有振卸日滿各式打字機以便學習教授上便利修理公文程式行書草書一切打字應用科目 卒業優秀者代爲介紹職業(函詢章程附郵票四分)
(聘教師) 招聘外埠打字教師
特聘外埠打字教師本學院爲擴充打字教養上關係招聘打字教師數位有打字教養技能者即合格免試可將履歷書及最近照片寄至本學院錄取後即通告

募集傭人廣告
一、採用滿系男女傭人若干名
一、年齡限十五至十八歲爲合格
一、身體健康思想穩健者
一、須有本市身元保證人
一、志願者持親筆履歷書附帶二寸免冠照片本月廿五日午前十時到本局用度股接洽
一、待遇從優當本人面議決定之
市內平治街 林野局啓

告 皮膚內部榮養不足即成皮膚粗糙之原因請用滲透性優秀之烏蒂娜清涼雪花膏與皮膚以充分的榮養對於皮膚粗糙、小皺紋均可解除於洗臉後防化粧崩落用之於洗濯、水事工作之後用之
180
ウテナ クリーム
烏蒂娜清涼雪花膏

群策群力共克時艱
長春縣民五十四萬披瀝決意

値今大東亞戰爭之際、凡我東亞人民應一致團結發揚東亞固有大無畏精神、我國官民更當和友邦日本同樣擔起東亞榮圈建設之重任、信賴友軍之威力、努力剷除美英之壓迫、長春縣公署爲發露全縣廿六村人民之槍後赤誠、已於昨廿一日午前十時、首先在大屯、燒鍋、合隆、卡倫、萬寶、朱城、演河、朝陽、華家、和氣、裕明等十一村擧開打倒英美國民大會、各村大會均有官民五六千人到場參加、向日滿國旗敬禮合唱國歌、向建國神廟、皇宮帝宮遙拜、對建國英靈默禱、由村長致開會之詞、縣長代表訓詞、協和分會主任朗讀宣誓文、最後更全體高呼口號、午後一時許散會、茲記五十四萬縣民所呼之口號及宣誓文如左、

一、總力團結打倒萬惡英美、
一、官民一體協力聖戰成功、
一、慶祝友邦陸海空軍勝利、
一、大日本帝國萬歲
一、大滿洲帝國萬歲

宣誓文（五十萬縣民）

宣誓文

我盟邦大日本帝國、夙以恒久不動之國策、堅持日滿華之提攜、會不遺餘力肩負建設東亞新秩序之重任、促進世界和平、以期人類福祉不料英美始終頑迷不悟、假藉和平會談之美名、毫無互讓之精神徒自遷延、使時局不得解決、戰爭擴大、並包藏禍心乘隙增大經濟軍事物質種種之威脅、企圖屈服東亞、遂成侵略蠶食制覇東亞之野心、而大日本帝國於忍隱之餘、蹶然奮起、爲紛碎英美之陰謀保衞東亞民族之解放、遂堂堂出師、膺懲萬惡的英美、我滿洲國民基於日滿不可分之關係、誓必協力、上體天皇 皇帝陛下之聖意、決盡物心兩方之援助、羣起團結、努力增產、節約奉公、勤勞報國、共克時艱、竭盡槍後之赤誠、以期完成東亞之聖業、而創建世界之和平、謹此宣誓

年末同情演藝大會 廿五日起擧行
節目繁華爲例年所未有

觀劇救貧 一擧兩得

時當年末、嚴寒日迫、缺衣少食之貧困市民、頗不在少數、新京社會事業聯合會、本飢溺同情之心、例年擧辦年末同情週間、本年已於十五日開始於各公共集會場所及各大百貨店、均按設同情箱、希望市民發揮人類高尙之同情心、以極少之同情而收集沙成灘積腋成裘實效一方準備之際金演藝大會現在一切就緒、會期爲廿五、六、七三日間、場所已決定國都影戲院、每日兩場、節目規定如左、

△第一日＝早場慈習小學校『同情之鐘』粵風音樂團廣東音樂、市署女同人太平洋行進曲、別濟慈善小學之魔術、聖慈小學校『巧婦之計』＝晚場＝爲智慧小學之『萬人鏡』瑪瑯劇團之歌唱博濟慈善小學之魔術聖慈小學之『晚鐘』

△第二日＝早場＝爲聖慈小學校之歌唱、理善小學校之『同情』粵風音樂社之廣東、博濟小學校之魔術、道德學院之舞蹈、晚場爲聖慈小學之相聲、小魔術、市署女同仁之歌舞、瑪瑯劇團之歌唱、博濟小學校之魔術、聖慈小學校之『孤兒之家』

△第三日＝早場＝爲理善小學校之『還是走吧』博濟之魔術、與『迷』晚場＝爲市同仁之洽爾斯登舞、瑪瑯劇團之歌唱、博濟小學之魔術、道德學院之『人道』又此次演藝會、乃集國都之各界共同出演、成績當必驚人、票價先賣僅爲一元至兩元、故希市民急速購買、既看新劇與歌舞又得救濟貧民、一擧兩得、勿失良機云、

稅局新發職員證 防止不法人冒充

新京稅捐局、鑑於現在的諸種情勢、爲防止一般不恥之徒、僞稱該局職員至市內各商號、藉端詐欺有污稅務官吏之職責、除對所屬職員發給身分證明書外、並從新制定圓圓稅字徽章、飭令一律佩帶、以資鑑別（但傭員除外）今後倘有未帶該局之徽章從中無事生非者可速向該稅捐局連絡云、

一生母遺物金指環 俄婦獻作慰問金

解放東亞民族之聖戰、已逾二旬、國民均悉銃後責任、獻金之事、屢出不窮、廿日新京樹勳街四〇三之三六、有白系俄人山島君、訪問關東軍恤兵部獻赤金指環、（時價一七三圓九角三分）並附日文書信一封、作如左之陳述、該指環是母親遺物、充慰問皇軍勇士之用、我等白系俄人、身無所生國籍、實覺慘然、（中略）余二歲育於大連、十歲時、即感激日本武士道精神、學習日本語、現在已爲有兩個孩子的母親、和平家庭裡的主婦、這兩個孩子、都是很健壯的日本人云、

強制土民遮擋炮火 英人陰狠之性暴露
由馬來歸來人之報告

【東京廿一日電】日海陸空軍對英作戰之大戰果、試觀前同盟飛行士之報告即可明瞭、此次又有十九日由現地歸來之某氏姑隱其名第二報、特爲臚列如左、

八日黎明在柯達巴爾飛機場前面展開敵前上陸激戰時、日軍一勇士、躍入敵土壁鎗眼、捕虜數名土民兵、白人兵見形勢不利各獨飛機逃向安全地帶、可憐土民兵欲逃不得、東馳西突莫知所往、由此可知英人虐待植民人種爲如何酷烈矣

白人婦女毆打中國人及馬來人、在新嘉坡市內、如常見事、毫不足奇、但似此虐待土民兵、强使抗戰、則爲人所意想不到、

潛水艦樹立殊勳
在馬來擊滅英東洋艦隊

主力時、警戒該方面之帝國海軍一潛水艦、於九日夜、偵知魏爾斯號出動於〇〇海面、即時報告日海軍航空部、双方演成大海戰、此次戰果海軍當局公式發表者、計擊沈敵主力艦二隻及驅逐艦一隻、

土民兵多被捕擄

滿日合力鏟除蠶食東亞的美英兩條禍根

國防恤兵獻金芳名

廿日關東軍恤兵部及海軍武官府收得之獻金如左

『關東軍恤兵部』

（國防獻金）△三圓五〇錢＝匿名氏△七〇八圓八五錢＝滿洲開拓義勇隊訓練本部職員一同△五一圓七〇錢＝新京特別市長通路警察署員一同△五〇圓＝滿洲里憲兵隊拔一件△二〇〇圓＝四平市警務科拔一件△七四六圓＝鐵嶺警務科拔三件△三六圓一五錢＝撫順縣警務科拔一件△二、六〇〇圓＝哈爾濱特務機關拔六件、（恤兵獻金）△一、〇〇〇圓＝新民戲院△二、〇〇〇圓＝匿名△三〇〇元＝大連特務機關△五〇〇圓＝滿洲第四六四部隊拔一件△二四二圓＝安東憲兵隊拔七件△九、四六〇圓＝營口憲兵隊拔四件△八七九圓四錢＝四平憲兵隊拔二三件△二、二九六圓三九錢＝大連兵事部拔八件△三四七圓五〇錢＝滿洲第一三六部隊拔七件

『海軍武官府』

（國防獻金）△一五圓＝新京敷島高女寄宿舍生一同△一〇圓＝吉林省樺甸縣公署林榮昌

（恤兵獻金）△一四〇圓＝滿洲廠毯株式會社△二七圓二〇錢＝新京和順警察職員一同代表宋恩嘉

徹底普及產業體操
民生部制定指導要綱

國力發展之基礎、在於國民體力之發展與國民訓練之徹底、當此重大時局下、國民體位之向上、益加重要、故前者民生部當局、制定產業體操、以期我國重要國策產業開發之產業從事員心身之練成及生產能率之高度化並昂揚國民之意氣養成團結力而達成職域奉公之目的、茲爲此產業體操之指導完善與徹底向全國民普及起見、又制定產業體操指導要綱、通令全國各省市、依照左記要旨、徹底實踐與指導、

一、本體操應使產業從事員不斷的實踐、以謀練成强韌之身體與確固之精神、用資練成國家有爲之國民資質

二、當本體操之指導、宜留意於增進個人之健康與身體之健全發達、以防由業務上所招來之身心弊惓障碍並異常發達之矯正緩和、進而努力於巧緻性之養成、

寫眞協會成立

當我國寫眞飛騰猛進之秋、對於我國藝文之補助愈益重大、爲使其有軌道的向前發展、特於廿一日午後一時、在國務院講堂由弘報處及寫眞協會關係者並其他各藝文關係者多數參加下、結成滿洲寫眞協會總會、於式典終了、繼續協議會務、組織、及第二回寫眞登錄等事務、此總會之前途頗甚期待云

未領布票民戶 可向分會請求

本市在年末配給的各生必品、以廿五日爲限、布票已由各區事務所發給各分會、已有許多分會經班組長發給各民戶、各戶可到布商購領、有一部分會因爲布票數不足關係、正向區事務所請求補發中、日內亦必發下、民戶得不到布票時可以向組長班長訊問一定按五人爲標準每五口人配給十三尺布、以外豆油業已運到市內、正向各油商輸送中、今明日定可開始發放云、

戰時小報

最近外國電報所載、英國近決更換東亞軍首腦部、並爲死守新嘉坡徵集該地全部男子、

美國也更換大西洋艦隊司令官、羅大總統正和駐美澳洲大使檢討共同防衞策中、

澳洲也高呼國防危機、墨西哥把空軍開向大西洋

加拿大召集豫備兵十萬擔當太平洋哨戒之責、可知他們都拚命企圖挽回頹勢、但是以此等陣容對付日德意三國、能操勝算與否、恐怕、羅斯福和蔡奇爾二君也不能知道吧

× × ×

聽說日本陸海軍將士們都說『眞正的決戰、剛纔開始、可是對手和小孩一樣、諸位安心看我們奮戰吧』實在是精神勃勃、不戰已勝、

★ ★ ★

日泰攻守同盟已竟簽訂成立、大亞細亞各國的團結、更趨鞏固、實在是令人高興

★ ★ ★

聽說英國馬來軍、把『以鎖繫住的土民』送到第一線、放支日軍猛攻之前、多麼慘酷啊、我們要曉得這是他們歷來對亞細亞的常奮手段、眞實的姿態、

★ ★ ★

日情報局次長警戒國民說『不要陶醉於開始戰捷』可是其後日軍的戰鬥、像菲律賓啦、馬來啦、香港啦、眞是以破竹之勢着着擴張戰果、稍微明瞭此次聖戰意義的人、那能不喜歡呢、陶醉是當然的事……可是我們不能失去冷靜、也不能忘却反省、必得以沉着、堅固、忍苦的精神、協助日本、支援日本、

滿日官民五千人參加 戰捷祈願祭嚴肅擧行

友邦日本爲建設世界新秩序、自

大東亞戰爭之勃發、國都市民爲祈禱友軍武運長久、特於廿一日在新京神社擧行宣戰奉告祭及戰捷祈願祭、是日於午前十時在新京神社前、有日本大使館代表花輪參事官、市民代表大追副市長、在京陸海軍、協和會、在鄉軍人會、在滿國民學校、及共他各團體代表五千餘名參加、嚴肅擧行岩松代表等一同入座後、祭主奏祓詞、依禮進行、奏樂中開扉獻饌、祭主奏宣戰奉告臨時大祭祝詞、岩松代表奏宣戰臨時大祭帛祝詞、繼續由參列者奉奠玉串、於嚴肅中撤饌、意義深遠的宣戰奉告大祭盛典、就此閉式云（照片＝祈願祭之肅穆景況）

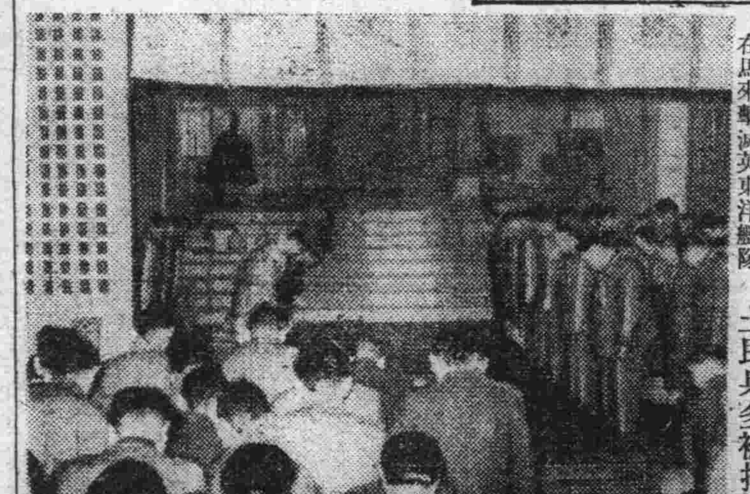

擔負興亞建設重任 國人務宜努力前進
首警衞生科 畢科長

大東亞戰爭開始以來、友邦海陸空軍將士意志激昂、其威武勇敢精神把美英之遠東軍力完全壓倒、攻取如意、連日已將馬尼拉、關島等要衝占領、於十九日又占領香港、使英軍一敗塗地、我友軍節節進攻勢如破竹、在京官民得到捷報後無不額手稱慶於香港陷落捷報到京時、首都警察廳衞生科長畢克剛發表後援決意如左：我東亞民族於百餘年前即受到了英美的侵略、友邦日本從明治維新後才把國內的英美勢力鏟除、可是後來他們的野心始終不收回去、想出種種手段去壓迫我東亞民族的進展、最近對我東亞共榮圈之建設、實行毒辣的防害工作、更不聽我友邦之警告、終乃惹起戰爭、他們只知欺人、不講公理、所以在我友軍發動實力之時彼等醜類乃毫無對抗之可能、軍艦降伏、海港陷落、大現原形、但我東亞人民、在共榮圈建設工作就要完成的當兒全體更應特別奮力邁進以期如意達成目標、現在我滿洲國官民、都該仰體時局大詔之聖意及總理訓諭之本旨、和友邦精神一體、協力向前節約物資、改善生活、注意衞生、鍛鍊鐵石般的身體、準備擔負興亞聖業進展之責云云、（照片＝畢科長談話時之情形）

獨身青年聯合一起 組國防獻金隊
自二十三日出動街頭

國都各獨身宿舍、爲喚起全市民勇躍獻金起見、已於十九日假協和會中央本部與開協議會結果由獨身宿舍員有志者打成一片、組織首都青年獨身宿舍國防獻金獻納隊、該獻納隊係一隊六名、共編成卅隊、於廿三廿四、廿五三日間、出動於市內人煙薈萃處所接受市民獻納金、獻金箱各隊暫交中銀分會、追開箱後、始一併獻納云

振奮精神協力國策
首協擬定新正行事

康德九年度新正、已迫在眉睫、逢此緊張多事之秋、爲解放東亞民族膺懲暴戾英美之大東亞戰爭、皇軍正節節進展中、我國民藉此元旦之開始、在戰時體制下、當如何奮起精神、加一番新的反省、以鄰組團結一致之力量、完遂國策而徹底盡槍後之赤誠、茲首都方面、已由協和會首都本部擬定新正行事、茲誌之如左、

△鄰組互禮會

一月一日午前八時、覓適宜地方擧行之、互禮式序＝（一）組長致辭（二）遙向日滿國旗行禮（三）遙拜建國神廟、宮城、帝宮、（四）默禱（祈禱大東亞聖戰之必勝及皇軍武運長久）（五）互禮（六）三呼大日本帝國、大滿洲帝國萬歲

△職場分會新年祝賀互禮會

一月一日午前十時在各該職場講堂

△官民合同新年互禮會

一月一日正午十二時半在白菊在滿國民學校講堂（會費壹圓、參加於二十五日向市、協、報名）

△正月鄰組例會

一月五日午後卅分開會（僅限本月 改在 五日擧行）順序＝一、組長致辭二、遙拜、三、捧讀詔書四、講話、五、協議關係九年度鄰組運營與大東亞聖戰完遂及家庭生活改善

△敬神崇祖

一、謹遵奉體國本奠定詔書及關於時局詔書之聖意完成國民應有之責任、二、每朝勵行遙拜建國神廟、宮城、帝宮、三、勵行參拜新京神社、建國忠靈廟新京忠靈塔及其他等廟、四通過神社忠靈塔則必須脫帽禮拜、五、各戶必須供奉佛龕、六、一致勵行祭禮祖先、七、用餐前後必合掌稽手感謝皇恩、

△國旗揭揚日

各戶必備國旗兩面懸掛、懸掛日、一月一、二、三十四日

一日四起失車案

首都於前日連發生四起失車事、茲將其誌下了希騎自行車者設法、免去再有丟車的事發生、

（一）新十七日午后四時許、有東明街國民學校八里堡分校長竹內美滿氏、命該校傑役金島某、來到城內大馬路第一商場買物品、騎的長字五七二二號放置該商場門前鎖上、進去買完物品約十分間、出來即不見、

（二）市內西四馬路博愛醫院長楊奉根、有四字五七六九號自轉車一輛、放在該醫院門前、雖上的鎖、於十七日午後二時頃不知被何人給偸去、

（三）新京特別市長家中有四字六七四八一輛自轉車、價値百四十元、十七日午後一時半許、傭人某騎到市公署鎖放該署門前、出來即不見、

（四）現住平治街一六〇號六番之蔣福榮、於十七日午後二時五十分許騎着四字九六八三號自轉車到西三道街同澤醫院辦事將車放在門前、即與該病院關係者對面談話、轉瞬間即不見騎來的車子云

記者資格考試學術合格者 昨擧行人物識見考查

滿洲國之最初記者資格試、於全國人士注目中、共第一次學術試驗業行完試、應試者三百六十名中、合格者九十三名、今對此等合格者作最后之決定、由月之廿一日起歷二日間、假新京國通內弘報處分室內、於武藤考查委員長以下各委員及弘報處關係者蒞場、擧行第二次人物識見考查、第一日應試者四十九名、內有女子三名、皆於九時半定刻之一點鐘前來場候試、而於試驗場中、尤其堪人注目者即有阮姓姐弟二人同來應試、並共姊阮甥珍、竟由遙遙之故鄉安東、遠途來京、其對於弘報國策之奮身熱心、令人不勝感激、共弟阮祖銓氏、現供職於春計局、記者往訪、詢及合格後之誌願、二人答謂記者之頭衔、早爲吾等所羡慕者當此重大時局之秋不論對於國家社會、皆站於第一線、如果僥倖合格吾姊弟二人、願共同邁進報道戰線、報效國家服務社會云、

滿洲帝國特許 明治局註冊
大仁 德壽膏酒 主治 風寒麻木 四肢不仁 腰腿背痛 左癱右瘓 各名藥店均有代售

羚角散 各藥店均售

治咳 止咳靈 最新發明 男婦四時咳嗽 各期肺病氣喘 帶血勞傷咳嗽

德茸補天丹 特別大贈送 買一盒送一盒 腎虧虛弱 夢遺滑精 精寒精冷 房慾過度

大仁藥房 主治

氣大傷身 遲沉 舒肝丸 如患 肝氣不舒 膨悶脹飽 胸肋串痛 請服

女維命 女界救星 主治 經血不調 赤白帶下 子宮寒冷 久不受孕 各埠藥店均有代售 大仁堂藥房

印刷切紙機 刀片零售

大連市日新街一二二番地 興農實業公司 電話三•二三〇六番

立本大旅社 客室寬潤 安全舒適 清潔衞生 招待慇懃 西式臉盆 電灯電扇 溫涼水道 電鈴暖氣

大連西崗新大街南首 電話 營業部 (三)二五一一七 三一〇六

考場上夫妻比武 見所未見
員外府謀殺女婿 聞所未聞
滿洲映畫協會第一部古裝影片 龍爭虎鬪
即將在本市內上映 請注意開演日期及地點

★協力獲得大東亞戰爭的勝利、描寫朝鮮志願兵愛國之赤誠★
朝鮮軍報導部製作
後援 陸軍省報導部 朝鮮總督府
僕と君（我與你）
日•滿•鮮銀壇之巨星統力合演
小杉勇•三宅邦子•河津清三郎•朝霧鏡子•大日方傳
李香蘭•永田絃次郎•文藝峰•沈影•金素英•丸山定夫
優秀映畫特撰公開 滿映直營
採取對號入座制度 先期售票請早來買 樓上樓下一律•￥1.50
22日至24日 只演三天
新京紀念公會堂 新京三笠町•電話③6428•6030

地方通訊

討論地方政情
招開市縣旗長會議

【哈爾濱】濱江省公署、於十九日午前十時、招開市縣旗長會議、同時聽各縣政之情形、民心之動向、糧穀之出荷、及治安之報告于省長、中島省次長均有懇切之訓示、至午後一時許始行散會、茲照開會之儀式舉行之後、于省長訓辭如下

省長訓詞

本日茲當舉開本年度第三次市縣長會議之際、本官得略述所懷、誠不勝欣快之至、

本月八日、盟邦大日本帝國天皇陛下、對於暴戾無義之英美宣戰以來、皇軍之赫赫武功、乃諸官所詳知、誠爲世界列國瞪目驚嘆不已者也、

我滿洲帝國、基於一德一心不可分之大義、亦於友邦宣戰同日、由皇帝陛下渙發關於時局之詔書、詔示對於此次日本帝國之聖戰舉國援助、此亦諸官之所周知者也、

此次日英美之戰爭、乃解放東亞民族之戰爭、實東亞民族興亡之關鍵、即決定世界新秩序之重要事態也、是故命名爲「大東亞戰爭」其意深矣、

此次縣長會議、亦即爲對處此重要時局、喚起負有地方牧民重職之各官奮起與決意、用以奉副詔書之聖旨而召開者也、

回顧過去四百年間、我亞細亞民族、所受白種民族之壓迫侮辱、可謂悲風慘雨、而我大東亞十數億民衆、幾全沈淪於奴隸境地、美英兩國、更可謂貪圖無厭、忽視東亞新事態、竟而一味攏絡驅使蔣介石奔走抗日、煮起中國事變、近更用其經濟封鎖之毒辣手段、拒絕生活必需物資之供給、陷我民生於塗炭、使蔣介石違背大亞細亞之建設、使我東亞民族生活不得安定、其摔取無人道之手段實令人憤恨之至、

盟邦日本帝國、本乎八紘一宇之大精神素以四海同胞爲懷、隱忍自重、極力主張和平解決、然而執迷不悟之英美、始終一味仇視、至此盟邦日本已至忍無可忍、故而斷然奮起、與英美決戰、

查我滿洲帝國、蒙盟邦之仗義盡力、飛躍發展、向以盟邦日本爲盟主與東亞其他民族團結一致、努力於東亞共榮圈之完成、與正東洋文化之建設、今盟邦正益開邦運益隆、其所以得致此者、莫不皆賴天照大神之加護、天皇陛下之扶保、是故我滿洲帝國、爲使盟邦之聖戰完遂、極應協力以助、竭盡後防之重責、貢獻聖業之貫徹、然則我國以何以助戰、其方法有二、即以精神及物資兩面援助是也、

一、精神方面

此次之大東亞戰爭乃盟邦之正義興師、破邪顯正、天之所照神之所鑑、正邪斷不相容、勇怯絕不相敵、我等須恒抱『必勝之信念』信賴無敵皇軍、勿慌勿忙、堅忍持久、忍耐一切困苦、不爲流言所惑、固共志堅其心、懷抱光明燦爛之未來、祈求東亞民族解放之繁榮及幸福、靜待大局之戡定、非奮民心定民情不足以奉行百事諸官勉之可也、

二、物資方面

近世之戰、非戰場之勝負、即可決定、且物力之薄厚所關極切也、是以大詔特勞、宸念曰、舉我國力、以援盟邦之戰、國力者人與物精神與物質兩面是也我國天資豐富、地大物博、處此非常時局、必須盡力開發資源、增殖產業、深希諸官善爲設法、振興物力、舉全力於物資之生產、農產物增產蒐荷之完璧、努力於勞働力之增加、用以援助盟邦之聖戰奉副宸念於萬一、誠不勝企求切盼之至、

總之爲期突破重大時局實現興亞聖業、官吏之心情最爲緊要必須上下一心躬行實踐、精勵刻苦、緩急中爾更宜指導部下、振作愛國赤誠高燃興亞熱忱使全縣縣民均能究明是非、鞏固民族協和之精神舉軍官民於一體、充分援助盟邦聖戰、用報皇恩於萬一、奉答建國之神之照鑒本省長有厚望焉、

康德八年十二月十九日　濱江省長　于鏡濤

確保民食充足
市方將配新穀

【哈爾濱】在戰時體制之下、爲確保民食之充裕、農產公社、市經濟科、以及各關係機關、協議民食圓滑配給上有所討論、大致已經決定於廿六日向市民配給新穀、今後亦有充份之新糧搬運、民食一層決無不足虞云

投降匪作工人
舉行戰時獻金

【哈爾濱】放下屠刀立地成佛之李俊峰氏、年四十三歲、河南永城縣人、三年前曾在三江省一帶五平匪首部下充當匪人、後被宣撫、得沐王道之光輝、來哈充當工人、住於太平橋裕工舍之內每日作工、八日皇軍出正義之師、舉行大東亞戰於太平洋之上、潰滅英美之半、數日之間、打得英美軍艦沈沒、死傷無算、忠勇之皇軍、深可欽佩、該氏會經提倡獻金國家、以作早日打倒英美侵略東亞之野心、一同作工之人計爲十五名、集資十二元五角、於十九日送交哈爾濱憲兵隊、以表槍後之國民赤誠、該隊領收之下、對於此等之義舉、深爲感激云

林甸官民熱烈舉開
打倒美英大會

【林甸】林甸縣公署、自得到日美開戰消息之後、爲謀一般官民對日美開戰之眞意義理解徹底當即準備開催縣民大會、但因各村距城區遙遠、遂於月之十五日、假東街戲園內、於林甸縣長副縣長以下全體職員、協和會北村事務長、以下全體職員、青年訓練所、各學校、以及各村長、及一般商民、計五十餘名、參加之下、隆重舉行、首由林甸縣長盧賢德氏向全體訓示、此次日美戰爭、乃因美英惡魔之侵略我東亞已非一日、我盟邦日本爲解除東亞民族多年之壓迫、乃於本月八日、仗義興師、實行聖戰、我等東亞民族今後之幸福、皆賴盟邦之一戰、我等誓必本乎日滿一體共同防衛之精神、應予全幅支持、自開戰以來、雖僅數日、而美英東亞命脈之馬來半島、菲律賓群島、及橫跨太平洋之聯絡線夏威夷已相繼危殆盟邦之陸海驚群同時炸毀英美各地之腹心使彼等首尾不顧、躊躇應付、事實已曝露其十足之弱點、故我官民、宜安心信賴盟邦之必勝、各安生業、以盡槍後國民之全責以期東亞新秩序之完成、此後整列遊行、學生樂隊於前、飄揚日滿兩國旗及高揚打倒美英標語而向街頭遊行街內充滿日本之威容、而流溢決戰之決意云、

謹祝戰捷
各大商號獻金

【哈爾濱】大東亞戰爭開始之後、無敵之皇軍、到處立有赫赫之武勳、實驚動世界各方、槍後之國民爲使皇軍無後顧之憂、紛紛獻納國防獻金、以期早日完成聖戰、建設新東亞與黃種人謀幸福、保持世界永遠之和平、哈市最大之百貨店丸商、登喜和、松浦三家、特獻金十萬元於日昨送交當局、作爲陸海軍國防獻金、領收之下對於赤誠報國上深爲感激云

防止經濟事犯
及防諜懇談會

【洮南】本市十七日、縣當局招集新聞記者、假縣禮堂開亙常之懇談會、薛縣長在會議席之談話如左 朔自八日我友邦大日本、起仁義之師、伐世界公敵之英美、我滿洲在後防之商民、各界務希以眞精神去作、而造成最後之樂園而防諜之眞意是爲國民之唯一要務、換言之即防止紊亂國家經濟秩序及戰時下國民生活者、如私圖暴利、流言蜚語等情、均爲變相之間諜、務望我市國民應深甚注意、勿陷於墮落之途、否則嚴懲、然後即行閉會云

民衆獻金熱誠

【龍井】於大東亞戰爭發生後、龍井市民、實行獻前線將兵慰問金者、接踵而起、頗形踴躍、在龍井滿方有志者、韓雲陞、武秀田、張晉卿、茹恩祿、叢文林、梁明遠、王佐臣陶幼梅、孫中清、姜順宗沙禮堂、楊鳳殿、馮景三氏等十二人於日前成立、〃慰軍同情籌金委員會〃至本月十八日止、共慰問金應募者達七百六十一名之多、共計五千壹百八十四圓八角三分整、是日右委員會代表等、往龍井憲兵隊獻金手續完了、當局對此非常時局下之義舉、感激不已云、

滿日俄系國婦會員
製慰問袋堆積如山

【哈爾濱】哈爾濱大東亞戰爭開端、不過十數之間、世界無敵之皇軍、擊滅敵之軍艦無可數計、哈爾濱市之滿日俄婦人等、爲慰問皇軍之忠勇計、特紛紛製作慰問袋、現已堆積如山不日即由當局轉送前方、以表槍後國民熱誠云

赤誠獻金
製鋼所工程隊

【鞍山】大東亞戰爭勃發以來、爲期不過數日、我友邦日本海空兩軍、以無敵之聲威、制壓美英兩魔於潰滅之途徑、遭逢誠爲不偶、然樹立之空前戰果、擧世無不驚異、市民感激爲東亞創建新秩序而奮鬪之皇軍、連日對於國防獻金、有不約而同的熱烈、昭和製鋼所一部補充工人約八百餘名（即向北支派遣軍歸順之隊）感於自歸順後、享受安居樂業之幸福此次亦均表現赤誠、醵金百元、向憲兵當局獻納斯亦德化所加中之一種美擧也、茲將該代表等所遞書函、及各獻金數目、分別誌下、

友邦日本與美英宣戰以來、迄今數日、捷報頻傳凡我東亞民族無不興奮萬分、近閱報端各地國防獻金者絡繹不絕、我工程隊八百餘人、在永島隊長領導之下、豈願甘落人後、故決採集腋成裘、衆志成城之擧、藉盡微忱

第一班長蔣志新以下班員十元　第二班長王蒙良同十元　第三班長傅占標同上元　第四班長張元昌同十元　第五班長高本堂同十元　第六班長丁德林同十元　第七班長盧秀全同廿元　第廿一班長毋振鐸同十元　第廿二班長馬景良同十元

國兵慰問工作班
一行出發赴承德

【黑山】爲慰問縣下出身之國兵、本縣各機關民衆、分委代表組成慰問工作班一行、自本月十六日起、由縣出發帶同大批慰問品前往承德各地實行誠懇之慰問、藉表感謝之誠云

國高校卒業式

【黑山】省立黑山國民高等學校、茲於本月十六日爲該校四年生卒業之期、特在禮堂內舉行卒業式典禮、由本縣各機關首領參加、依式序舉行儀極呈隆重、同時並由生徒表演遊藝以助餘興云

區長任滿改選

【鞍山】本市鐵西千歲明治兩區、滿系區長王岫山李鮮圃、邱佩卿、王名揚四君、對於地方事務、一秉正直忠誠、兩載以來、成績卓著、深爲一般人民所信賴、今次因任期已滿奉令另行改選、於十二月十七十八兩日、先後在各該區事務所、舉開常務員會議、公開推薦之結果、仍各繼續聯任、此後該四君在衆目期望下、當更能進一步之努力云

縣公署股長級
實行人事異動

【黑山】縣公署當局、爲謀縣職員人事陣營之充實、藉期縣政進展强化起見、特對各科股長級之人事、實施分別升遷異動、以使適材適任、茲將異動者氏名詳誌如下、財務科征收股長羅錫蔭調充行政科勞務股長、行政科保健股長李蔭桐調充財務科理財股長、行政科民生股屬官郝讓先升充保健股長、理財股長史廣儒調充征收股長、經濟科商工股長王式潛調充經理股長、經濟科經濟股屬官潘樹育升充商工股長、以上各員已正式奉命接充視事云

滿赤延吉辦事處
同情週向民施療

【龍井】延吉縣公署、赤十字社辦事處、茲爲呼應滿洲社會事業主辦之歲末同情週間、由赤十字社直接、對龍井延吉、圖們等各地貧民發給施療券壹百五十餘枚、俾囑一般貧民持之往該社便可免費治療、此外並對於縣內十八村贈送如眼藥水解熱等藥品多數、以資救濟貧民云、

松花江大汽車
由今日起運轉

【哈爾濱】鐵道局自動車課、以松花江上之航行、每屆冬期結凍之後、即行開始大汽車運轉、以便旅客及貨物之運轉、本年之運轉開始、已訂於二十二日運行、一般行旅之客人可加以注意焉、各線之航行時刻列下

△濱依綫＝呼蘭＝木蘭間　哈爾濱發八時、木蘭着十六時三十分、木蘭發八時三十分、十七時哈爾濱着

△濱東綫＝哈爾濱九時發十一時安東鎮着、十一時三十分安東鎮發、十三時三十分哈爾濱着、十三時三十分哈爾濱發十五時三十分安東鎮着十六時安東鎮發、十八時哈爾濱着云、

邁進儲蓄勸誘
實行連合募集

【黑山】縣各金融機關、爲達成儲蓄運動展開強化計、特在此歲末儲蓄實踐旬間內、努力邁進勸誘工作、以期收到預想效果、由儲蓄委員會各幹事等進行募集宣傳等工作、期使官商民一致認識儲蓄裨益、而達成群起運動云、

實施免費種痘

【鞍山】本年春季、市內曾有一度天然痘之流行、幸經市警兩衛生當局、預防得法、旋即撲滅、現當冬令、雖無痘疫之發現、然天氣寒溫無定、稍有不愼、難免不死灰復燃、爲預防起見、由本月十七日開始、每日午前十時至午後四時、在市立保健所免費種痘、希望一般市民注意才好云、

今日放送

早

七、三〇　國歌　建國體操
八、〇〇　初等日本語講座（大連）高宮盛逸
八、三〇　新聞、清晨音樂（唱片）交響樂、嬉遊曲、第十七、莫查爾

晝

一〇、三〇　新聞
一一、〇〇　唱片（與第一共通）1、滿洲國歌 2、協和行進曲、3、時局國民歌
一一、一〇　政策時間
一一、五九　經濟市況（奉、哈）
一一、五九　報時
〇、〇一　平谷調大鼓（奉天）瑞蘭借米
〇、三〇　新聞、唱片
一、〇〇　經濟市況（奉哈）
三、五五　食料品小賣標準價格
四、〇〇　新聞、告知
四、五〇　學校放送、一講話、戰時下告教師諸君、民生部大臣谷次亨　二、時事消息
四、三〇　經濟市況（奉哈）
五、〇〇　蒙古語新聞與唱片
五、三〇　唱片
六、〇〇　兒童時間（哈爾濱）童話、假飾的鴉　蘇屛
六、二〇　兒童新聞
六、三〇　中等日本語講座、五百木元
六、五〇　生活須知
六、五九　報時、新聞、告知、夜間節目預告、地方新聞

夜

七、三〇　時事述評、汪海澂
七、五五　話劇　結果之花△儲蓄獎勵懸賞募集當選作品▽新京現代話劇團、編劇胡雁軍、導演林木
八、三〇　新聞
八、四〇　新聞解說
九、〇〇　講演（奉天）大東亞戰爭之意義、盛京時報編輯局次長、李雅森
九、三〇　評詞（齊齊哈爾）水滸拾遺、李壽卿
九、五九　報時、新聞、明日節目預告
一〇、三〇　奉派大鼓（奉天）長板坡、常樹棠
一一、〇〇　俄語新聞（哈爾濱）
一一、一〇　新聞

二十世紀的驚異記錄
驚倒醫家的淋菌撲滅化學劑出現

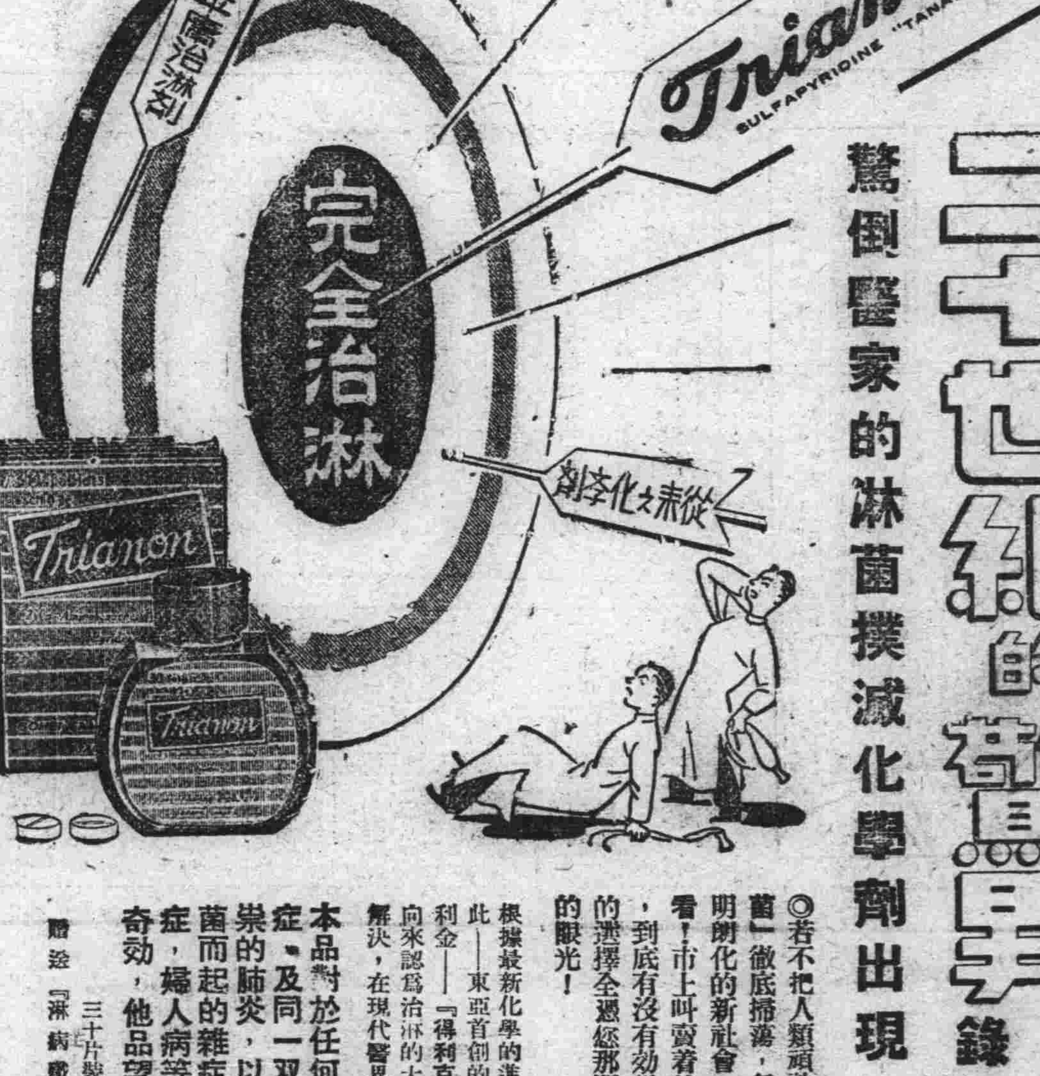

◎若不把人類頑敵—「淋菌」徹底掃蕩，怎能造成明朗化的新社會，諸君請看！市上叫賣着的淋症藥，到底有沒有効果？良藥的選擇全憑您那閃爍明亮的眼光！

根據最新化學的進步，借重此——東亞首創的斯爾法比利金——『得利克膿』便把向來認爲治淋的大難題徹底解決，在現代醫界大放光芒

本品對於任何頑性淋症、及同一双球菌作祟的肺炎，以至因淋菌而起的雜症，化膿症，婦人病等，皆有奇効，他品望塵莫及

三十片裝・一百片裝
贈送『淋病撲滅法典』

各大藥房均有發售

東亞首創之斯爾法比利金
得利克膿 藥片
トリアノン
奉天市大和區青葉町十一　田邊藥品株式會社
MTR24

三共特製良藥之商品
三 SANKYO 共
補腎壯精的
阿利砂仁
—ORYZANIN—

適應症①脚氣之治療及豫防用②患肺結核肋膜炎、腸熱症（腸窒扶斯）等症時 ③食慾障碍時 ④妊娠（懷孕）產褥授乳時 ⑤乳兒脚氣、生長及榮養起障碍時、痿痢及自家中毒等症 ⑥疲勞過度時 ⑦因脚氣之關係而起眼障碍及聽器障碍等々

東京・日本橋・室町　三共株式會社
奉天市琴平町　滿洲三共株式會社

宣傳已久！兩種新畫！霹靂一聲！現已出版！
◎漁樵耕讀四幅聯！
◎古繪編新四幅聯！
以上兩種新畫現已出版、當此新春來臨之際正好預備幾堂以備新春到來之點綴既美術又雅觀左圖即古繪編新內容之縮圖（挑燈夜讀）
又是墨林組畫的兩大供獻！
空前結構！盡善盡美！
每堂定價八角●舊年前廉售六角
二十四孝四幅聯　四大古人四幅聯
朱子格言四幅聯　聖賢將相四幅聯
以上四種每堂定價八角舊年前廉售六角不加郵費郵票印紙郵局小滙兌郵政轉賬均可介紹愛好購畫足五堂者贈本畫一堂足二十堂者贈蘇裱者壹堂六畫混合介紹亦可來函內附畫欵者新掛號否則郵失不負責任（詳章樣本附郵二分函索即寄）
函投營口地利街三四敬墨林組畫社轉賬掛號奉天五七〇四番
（古繪編新內容之縮圖）
挑燈夜讀

（挑燈夜讀八十五字組成）

具有強力的養髮素

這程子我湯髮、脫髮斷毛、長此「往眞難辨了有甚麼好法子？請告訴我罷

呦！解快這個苦惱易如反掌用金鶴牌頭油、整髮養毛、不脫、不斷成効驚人

金鶴香油
純良頭油
本舖 株式會社 野村商店

每週雜談

大東亞戰爭 國民應有的覺悟

英美金權勢力的猖獗與日本南進宿命的推演，終於演成了大東亞戰爭的勃發。關於此次大東亞戰爭的性格，想大家已經能由報紙或放送中，知之綦詳。現在祇就國民應有的覺悟一點，來敘述一下對大東亞戰爭的態度，對於臨戰體制下的我國民，不能說是沒有裨益的。

—韓清—

由戰端的開始說起

自從本月八日午前十一時的時候，日本天皇陛下就渙發詔書，對美英宣戰，我國全國上下也就驟然呈現出緊張的空氣了。我皇帝陛下在深夜御親臨參議府會議，同時國務院也舉行臨時國務院會議，皇帝陛下渙發共同防衛的詔書，國務院也有効力時局貫徹舉國目的的布告，張總理大臣。會經有訓諭政府也發表了聲明，就是中國國民政府汪主席也會拍發了聲明擧國協力日本以期打開難局的電文。所以我國一切機關也就特別忙碌起來這也正是當此非常時下，表現我們競勤能力工作效率最好的機會，爲了內心燃燒着希望的火焰。所以很快地全國便滿入了臨戰體制的彩色，拿報紙來說，從此一改往日的面目至於放送的內容，也完全充溢着戰時的氣味就是在各種演藝方面，如同話劇啦，兒童時間啦，對於非常時局上也發生了聯帶的關係，

槍後生活種種彩色

至於戰時體制下，作國民應當有怎樣的修養？不分官民貧富，都應當怎樣協力，共同合作。愛護國家，對於整個的東亞民族怎樣的團結，這都是應當有個新的認識。在平常講話的時候常常要說，國民是怎樣的沒有團體的公德心，沒有好的生活習慣，共實那都是在平常的時候國民對於自己一種互相砥礪的苛責，到現在不便談爲些個。因爲關於那些事情我們已經有了很好的成績啦，比方說上汽車一列運動。在各都市裡頭都實行的很好，領配給品吧，也特別遵守規矩。如同這十一月份新京市民所應當領的米。本來是一個月領兩回，不過因爲交通輸送量的關係，每月要分四次領，市民就一致的協力。每月領四回，再如冬天探暖的用煤，雖然按查定量給的通帳。可是呢！有的多一點的少一點的，這種情形是不能沒有的，多的呢，就到協和分會上公開聲明。少的呢，也就是按照規定的手續請求再查定諸如此類的事情。都是我們國民美德的表現，倒不必一一全舉出來，各都市的市民。對於義勇奉公隊協和分會的工作人員，都很同情他們的工作的苦勞義勇奉公隊員和協和分會職員。對於民衆也特別愛護和指導，所以在國民組織的最下層。已竟有了緊密的圓滿的成績，這是我們值得歡喜的事情。這種優點，過往已經就有啦，可是我們沒有公開的說出來，現在呢。也不必再詳細來談，因爲這一類最小事情，是我們國民應當作到的。

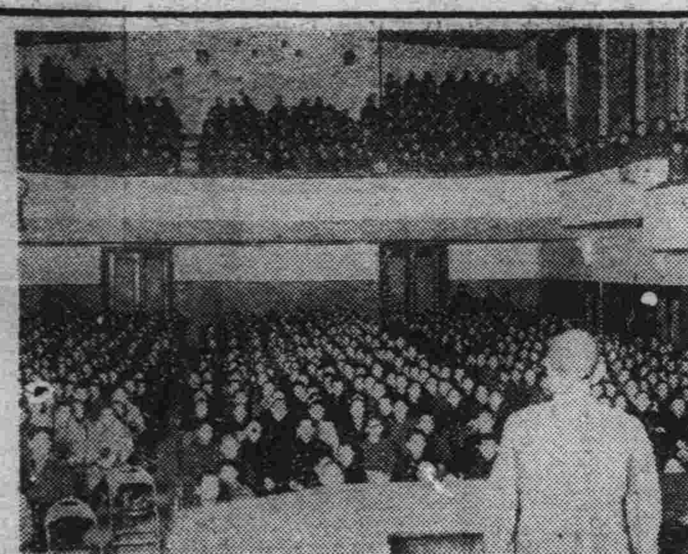

氣勢蓬勃的時局講演會

應當徹底認清時勢

今後國民應當對於時局有認識，對於時局的現象上要有理解和修養。怎樣才能對於時局有認識呢？最簡單的就是看報紙，聽放送，進步還有最要緊的就是要徹底明白，這一回日美英的戰爭，是什麼原因。和我們國民本身有什麼關係，而後再來協力這個臨戰體制的時局，這就是。非常時局國民應有的修養。

國際情勢的面面觀

首先談一談英國。自從鴉片戰爭以後，英國人，時時刻刻對亞洲懷着侵略的野心。土地文化政治經濟等等各方面施展他的陰謀，如同現在抽的大煙吧就是英國人傳來的。教我們自己害自己的東西，這也是侵略方法之一。這都是大家所知道的事情。

美國也是和英國有同樣的情形，美國本是一個資本主義很發達的國家，所以對於經濟上野心更特別的大，所以三百餘年以來種種侵略手段。始終沒有停頓，美國人善於偽裝，外表上顯出熱誠和寬大。實際上包藏奸詐的心理，這就是我們所知道的事實第二次歐洲大戰發生，德國和法國開戰以後。英國在背後假意的應援，妄想自己不受損傷而消魔了德國在歐洲的勢力。法國慘敗，固然是由於自己的和軍隊對於戰時體制沒有修養，軍隊在戰壕裡還忙着寫情書，抽空還到後方去下咖啡館。軍隊在前方打仗，國民在後方揮霍無度。跳舞狂歌飲酒作樂，所以法國終歸是敗了實際上受了英國假意的援助的障害，這也是失敗的原因此次德蘇開戰，美國也與蘇聯表示携手，藉以牽掣德國的勢力，實際上美國援助他人，不外是以自私自利的目的作出發，也就是間接的侵略。

再如中國事變，日本和中國最初都未想到能延長至今日這樣長久，暗中就因爲美國假好心的援助，從旁慫恿着中國對日抗戰致使東亞的戰爭擴大到現在的地步，美國倒沒什麼損失，雖然拿出些破舊槍砲和子彈，經濟方面在中國取得了市場，軍械的援助，又在中國取得了契約上的權利，一方面在中國完成了侵略的目的，間接的又想對日本的實力有所消耗，結果是黃色人自已和自已戰鬪相殺，他想坐得漁利，這也是美國一種陰險的事實。

日德意三國爲了維持人類的和平，和世界新秩序的建設，甚於眞理和正義的見地，結成了防共樞軸的關係，英美對此是始終不理解，所以結成ABCD的包圍陣，來阻碍歐洲和東亞新秩序的建設，並且使東亞自給自足的經濟不能圓滿達成，爲了解決日美間的某些複雜問題，所以才有日美會談之舉，美國始終以延宕的態度來敷衍，日本想以和平交涉的方式來解決太平洋的問題，一直到本月七日交涉毫無結果，八日才正式布告對美英宣戰，

市民行遊昂揚打倒美英的意識

戰雲至此醞釀成熟

開戰的理由不外是(一)因爲美國對日交涉之原則純屬空論，與東亞實情懸隔太遠(二)美英之經濟壓迫較武力尤爲卑劣(三)美英以帝國主義攫取東亞實爲東亞之禍根，適足暴露共野望，及共對安南之共同步調案(四)仍然繼續援蔣，決不能默視(五)絕對排斥美英與敵性諸國合謀，而使日華戰爭延長美國在會談決裂之前，十月二日美國要求日本政府適用四原則(一)保全一切國家之領土幷共尊重主權，(二)不干涉他國內政(三)通商上無差別待遇(四)除依和平手段外太平洋現狀不變更，双方的意見如此的不同所以才開戰了。

日軍神威勢如破竹

進軍新嘉坡菲律賓馬來轟炸夏威夷檀香山，中途島，先後佔據關島威克島婆羅洲，九龍，並在十九日攻陷香港日本進軍的神速實在很驚人，一方面應付中國事變一方面向美英正式宣戰，共實日本和中國的戰爭，日本對於中國國民是沒有懷恨的，僅僅是反對蔣政權的問題，本來大和民族和漢民族是有血緣的關係，並基于同文同種的原因，兩國的戰爭說解決是很容易的事情，可是日美的戰爭，是黃色人種和白色人種的戰爭，也就是全東亞民族和美英的戰爭，日本的勝利就是東亞的勝利，日本的成功也就是東亞的成功。

舉國一體負重致遠

我們滿洲國因爲和日本有不可分的關係，我們國民應該有怎樣的修養和認識，應該作些什麼事情，這是要特別注意的。

第一，我們不可輕聽謠言，國民應當各事個事，自己職場上的工作，遂行戰時體制的一切需要。

日美英開戰後不到五天德意志，意大利也對美國宣戰了，十一日在柏林簽定了協定，共同建設新秩序，不單獨與美媾和，徹底完成此次的戰爭也就是東亞共榮圈與ABCD包圍陣的大決鬪，這一次戰爭的名稱，十二日日本閣議中，會經討論，決定爲〃大東亞戰爭〃戰爭的目的是爲了建設新秩序，戰爭的行爲，則是包括着中國事變的，

在戰果上呢，開戰之初在上海就擊沉了英國船隻壓制了英國東洋艦隊的勢力，截至十三日止，打燬敵軍飛機一百二十九架，砲艦兩隻辦送般四隻，輪送汽車一百輛，十三日以後在馬來陸軍部隊已突破國境陣地，把英國的機械化部隊一師給擊滅，鹵獲兵車二十輛，速射砲十六門汽車六十輛航空部隊猛攻菲律賓羣島的航空基地哥拉斯，擊燬他們的飛機四十四架，截至十六日算起艦艇有二十六隻飛機五百五十架。

把話題再說回來在過去施行配給制度之初，國民都感到有不大方便，其實在那個時候，就是爲了準備今日的戰事發生，而不使民生上稍受影響。國民應有的認識，是這一類的事情，應有的修養也是這類的事情，每週有戰事發生，一般人都好聽秘密消息，而不相信公開的消息這種秘密的消息，就是方才所說的謠言，就彷彿禁止看什麼書，而偏偏願意看什麼書一樣，共實既或是看了，也並沒有什麼特別的，好聽謠言，最誤事，就像大聲的說話則沒人注意，如果小聲的耳語反而要有人故意的側聽，共實我們要注意，這小聲的耳語是否確實，並不是凡是小聲說的就是眞事，法國的失敗，也就是因爲輕聽了人家的離間謠言遷移逃跑互相殺害，我們想要在這塊土上生存，就必須謀求生存的辦法，要努力奮鬪，發揮我們的幸福之路。要本堅固的信仰，不移動的意志，以自己的能力，求自己的生存，不要等着讓別人去費力量，我們自已藉此找利益，應當有作世界，主人翁的野心，不可期待去給別人作忠實馴順奴隸，我們應當放棄了個人的利害觀點共同協力全體的益處，不要只顧眼前的苦樂，而忽略了未來的大苦大樂，也就是說爲團體可以犧牲個人，而不是讓你來犧牲一切而成全我個人，也不是讓我來犧牲一切而成全你一個人，是彼此眞誠的五相合作，患難相共，這末說來，物質的配給不大充足，我們也甘心忍受的因爲奸商活躍的事情，今後是不會有啦，第一是有了覺悟，第二是戰時體制下，法律更嚴厲了大東亞的戰爭，是爲東亞民族的解放，凡是東亞的民族就要自動協力，藉着這次戰爭，能讓我們多觀察許多國際上的行爲。

修養充足必操勝利

所謂戰時的修養，就是訓練我們的精神和能力，航海，放槍，騎馬，防空這都是國民必備的常識能力，假設在某一種機會，有船我們不能開有馬不能騎，有槍不會放，有防空壕不會利用，這不是極大的笑話嗎？我們要養成這種精神，把所有的經驗和能力合併在一塊，擔負起一些未來的大責任，克服環境，達成未來的理想目的。

開戰以後，新京市爲了掃滅美英侵略的殘跡警察當局命令咖啡館把英文字的招牌全取消，這種表示國民自動的就應當來辦何必等到當局下命令呢！英文字的商標，那不過是外表上的事情，更要緊的是我們身心所受的外人侵略的毒菌必須趕快掃滅。

方機所說奸商暗躍的事情，也就是說戰時的金融經濟問題，從前英國的磅美國的弗，在國際上是有威力的，可是二次歐戰發生，英國的錢就不振了，最近南洋被日軍襲擊，士耳其的弗也跌落了，日本想以戰爭之威力，驅除美英在東亞的金融勢力，而以日本的圓代替，滿洲的國幣，也將追隨沸騰的價值，所以國民的節省，愛物，儲蓄，獻金，這都是爲了達成這個目標的辦法我們不能再從衣食住上講豪華在虛禮人情上擺面子國民應當從這經濟的應援上下手是最易收効的辦法居奇，囤買，惜賣，這都是障礙戰時經濟的行爲，我們應當爲了自己的未來不要顧慮一時的忍耐和犧牲，這就是今日時局下，國民應有的修養（完）

五淋白濁 國産最高級 高分子化學 無一淋藥 患者之福音 大宗製造 廉價供獻

斷然奏効！ 所謂「不治淋症」現已考究有效藥。事實只治以普通療法無論如何治療，仍是每至痼疾或不斷反覆之後復又綿々作痛，出膿者最多。無一淋藥乃治淋化學療法劑也，被推爲現代醫界之一大發見，其第一作用因爲，不但與同類之藥品全然不同…只以內服即可全愈…

包装二○錠 六角 全國有名藥房均有售

適應症：急性淋疾、慢性淋疾、淋毒性攝護腺炎、副睪丸炎、腎盂炎、膀胱炎、尿道炎、淋毒性關節炎、消渴、敗血症、丹毒、化膿性淋巴腺炎，均奏奇効。

用法及用量：一日分三次服用食後立服凉水開水均可每次三片乃至五片一日九片乃至十五片服用即可。

發賣元 新京 井上誠昌堂大藥房 新京日本橋通り二十四 電話 三－三八三三番

立止牙疼

各藥舖藥房均有

不論如何之牙痛不知不覺均可治愈

主治効能：虫牙之痛 牙根痛 由上火所起之牙痛 由神經肩酸而起之牙痛其他所有牙痛均有神効靈効

今治水

大阪·東京 丹平商會藥房

世界的大發見 (高級) 治淋優秀藥 耶伊色爾 (急性·慢性男子淋疾·膀胱)過症 應加答兒消渴及因淋症所起之病

欲理解統制政策的文官士商們請速購

滿洲帝國最近修正統制法令彙編出版

每部兩大冊共七百餘頁定價國幣五元紙面裝載

由十二月一日起至十二月卅一日止 減價四元 過期售回原價

出書無多 購者從速

外埠加寄費貳角(同行利益從優) 地址大西區大西街三段一二五號

奉天市東亞書店總發行

全國各書店均代售 本店備有圖書目錄函索即寄

奉天市大西關大什字街口路北 普明醫室經售 男子腎病良藥岡本養腎丹 專治遺精滑精

定價每盒七圓內裝十袋十日用量外埠函購請由郵局掛號滙欵每盒加郵費二角服法購藥時附有詳細說明書 獨家經售並無二處

兌換方法

一 兌換券已完全部裝入若素包裝盒內，定價一元六角者一張，五元者三張

二 學校將所收集的兌換券，寄至敝社，即奉上若素教育掛圖

一 兌換券六張，可兌換掛圖一張，多換者依此類推

一 「新滿洲國地圖」兌換券三張即可兌換一張

一 掛圖郵資，歸兌換者負担。以郵票代用

一 來信須註明，學校名稱，印記，及詳細通信地址

一 私人或商號爲學校代換者亦可

民生部大臣推獎

最新出刊的「新滿洲國地圖」向全滿國優國民學校寄贈

請趕快使每一個教室都掛上新的地圖吧！

我滿洲帝國已經滿了十載在這十年的期間，對於內政無時不在發展，如國兵的練成，經濟的獨立，教育內容的整備，隨此國勢的新興，人民對教育也有了認識，對教育的愛護和援助，也大有人在，所以對於教育有的捐助學校用地，有的補助學校經費，於去年又有敝社大量向學校貢獻教育掛圖，教育陣容爲之一新，敝社爲使愛助教育的徹底，每有適當機會，不惜諸大經費，務必挺身貢獻。

於最近過去又有我國新四平省的設立，國內行政區域爲之一變，因此地形亦因之有所變更，舊有地圖已不付使用，敝若素製藥株式會社，爲依國民愛助教育之誠，除廣向全滿國優國民學校寄贈諸種教育掛圖外，最近又得當局的贊助，又新製成「新滿洲國地圖」也普向全滿國優國民學校分發寄贈又爲全滿學校廣爲利用起見，特別使與從來兌換掛圖的規定相異，兌換券三張即可兌換「新滿洲國地圖」一張。全滿師長與同學們，敝社爲諸君教授與求學的便利，已經預備好了滿洲國最新大地圖，諸君都願意把貴校每一個教室，都掛上新的地圖嗎？請諸君都犧牲出來一點工夫，盡力與若素服用者通絡，爲貴校大量收集兌換券，得以多量兌換地圖，對於諸君不都是有益處嗎？請諸君爲自己便利，而盡建設本校的義務吧！

若素教育「掛圖目錄」

第一號 撫順煤礦露天掘
第二號 果實種子之散布
第三號 蚊
第四號 體操大會
第五號 「サクラ」ト「フジ」
第六號 自動車
第七號 風的强弱和天氣預報信號
第八號 大豆
第九號 軍用鴿
第十號 蒸氣機關車
第十一號 あじあ
第十二號 樹芽的種類
第十三號 我們的軍隊
第十四號 滿洲産淡水魚
第十五號 太陽系
第十六號 高粱
第十七號 牧羊
第十八號 機械農業
第十九號 阿島
第二十號 野口英世
第二十一號 岩石的節理
第二十二號 滿洲產重要毛皮獸
第二十三號 熱河地方的沙漠

特別出刊的「新滿洲國地圖」

‖新滿洲國地圖內容介紹‖

伴着我國四平省的新設立，從前既有的舊地圖已經不付使用，敝社不惜諸大經費，幸得關東軍並治安部的指導，得以從新製成「新滿洲國地圖」，該圖的大小爲報紙的四頁大，印刷很爲精美，爲用照像凸版同七色印刷而製成的，內容極其淸晰一目可以瞭然之外，地圖用紙又很優良，如果將此掛圖懸於教室以內，一可便於教導，二可促進學生向學，三可加强室內美化，請努力兌換吧！

若素教育掛圖六大特色

一 本掛圖蒙民生部教育司編審官室指導，滿洲教育資料會的編纂

一 內容以引起兒童向學趣味，促進學習速力，而適合我國教育目的爲主

一 繪畫，均爲專門畫家所揮筆，以及特別撮影

一 印刷，由東京三大印刷會社分擔，用HB製版，及グラビヤ印刷

一 解說，每張掛圖附有民生部教育司編審官室解說一份

奉天市信濃町十七號 若素製藥株式會社

五淋白濁靈藥

只以內服 立即痊癒 一瓶斷根 克奏神効

特靈伯爾之出現，咸推賞爲各比於六〇六號之大發見，蓋至今殆無特效藥之丹毒，敗血症，產褥熱以及化膿性諸疾患亦確實奏效，一兩日內即迅速下熱，使患者有起死回生之感，誠奏效如神故也。又對於難治之淋疾，內服後兩三日，尿即清澄病症漸痊愈，決非一般他藥所能及。且對於腎盂炎，膀胱炎，化膿性淋巴腺炎口峽炎，扁桃腺炎，肺炎等，效力可靠，無與論比。

特靈伯爾

二〇片 一〇〇片 五〇〇片

製造總發售處 第一製藥株式會社
本社 東京市日本橋區江戶橋三丁目
支店 奉天市大和區琴平町 天津日本租界伏見街
出張所 上海 北四川路
代售處 各地大藥房均有

（文獻函索即寄）